

Informatie over bewindvoering



De Visser & Kant

administratie & bewindvoering



Inhoudsopgave

Inleiding	4
Maatregel kort samengevat.....	5
Aanbevelingen van het Landelijk Overleg Kantonrechters	6
Waarom bewind	6
Wie vraagt het bewind aan	7
Aan wie wordt het verzoek gericht	8
Wie kan bewindvoerder worden	8
Wat gebeurt er nadat u het verzoek hebt ingediend	9
Hoger beroep	10
Kosten	11
Wat zijn de taken van een bewindvoerder.....	11
Hoofdtak	12
Machtiging.....	13
Belangen van derden	13
Einde van de maatregel.....	14
Financiële vergoeding.....	14
Wat kan De Visser & Kant voor u betekenen	15
Vragen of meer informatie	15



Inleiding

Vanaf 18 jaar bent u meerderjarig. U bent dan handelingsbekwaam. Dat wil zeggen dat u zelfstandig (zonder toestemming van ouders of voogd), 'rechtshandelingen' kunt verrichten. Deze rechtshandelingen kunnen niet worden teruggedraaid zoals het kopen van een auto of een huis of het sluiten van een huwelijk.

Soms is iemand onvoldoende in staat om de eigen belangen goed te behartigen of voor zichzelf te zorgen. De wet geeft dan de mogelijkheid om (een deel van) de goederen van diegene onder bewind te stellen. Officieel heet deze maatregel 'onderbewindstelling ter bescherming van meerderjarigen'.

De kantonrechter beslist over de onderbewindstelling. Ook als deze vervangen moet worden door mentorschap of curatelenstelling.



Maatregel kort samengevat

Maatregel	Iemand mag niet meer zelf beslissen over goederen die onder bewind staan. Er wordt een bewindvoerder benoemd die daarover (zoveel mogelijk samen met de betrokkene) beslist. Met een onderbewindstelling wordt het vermogen van de betrokkene beschermd.
Taken	De bewindvoerder behartigt de financiële belangen van de betrokkene.
Benoemd wordt	Één of twee bewindvoerders Benoeming rechtspersoon mogelijk
Procedure	Verzoek bij de rechtbank sector kanton (er is geen advocaat nodig)
Openbaarmaking	Aantekening in registers waarin goederen zijn opgenomen
Beëindiging	Via kantonrechter <ul style="list-style-type: none">• Als iemand belangen zelf weer kan behartigen• Vervanging door curatele• Als periode voorbij is die de rechter heeft vastgesteld• Bij overlijden



Aanbevelingen van het Landelijk Overleg Kantonrechters

Voor de instelling en toepassing van bewind zijn ook de 'aanbevelingen meerderjarenbewind' van belang. Deze zijn vastgesteld door het Landelijk Overleg van Kantonsectorvoorzitters. (LOK)

In de aanbevelingen over bewind zijn de uitgangspunten opgenomen die de kantonrechters bij het bewind hanteren. Aan de orde komen de instelling van het bewind, de taken en beloning van de bewindvoerder, het omgaan met schenkingen en erfrecht, de samenloop met andere vormen van bewind en het einde van het bewind, de wijziging van bewindvoerder of het overlijden van de bewindvoerder.

Waarom bewind

Bewind is een maatregel voor mensen die tijdelijk of blijvend onvoldoende voor hun goederen en hun financiën kunnen zorgen. U kunt daarbij denken aan mensen die hoge schulden hebben, Alzheimer patiënten, mensen die verslaafd zijn, mensen met een verstandelijke beperking of psychiatrische patiënten.

De maatregelen zijn vooral bedoeld ter bescherming van de betrokkene tegen anderen die misbruik van de situatie kunnen maken. De maatregelen zijn alleen mogelijk bij meerderjarige personen. Totdat iemand 18 jaar is, zorgen de ouders of voogd voor de belangen van de minderjarigen. De maatregelen kunnen wel al worden aangevraagd, voordat iemand meerderjarig is. Ze gaan dan automatisch in op het moment dat die persoon meerderjarig wordt.



Het is niet altijd nodig om alle goederen van iemand onder bewind te stellen. Soms kan er een bewind over bijvoorbeeld het huis worden volstaan. Zijn de goederen van iemand geheel of gedeeltelijk onder bewind gesteld, dan mag diegene niet meer zelfstandig daarover beslissen. Hij mag bijvoorbeeld het huis niet verkopen zonder toestemming van de bewindvoerder. De bewindvoerder beslist daarover, zolang dat gaat in overleg met de betrokkene. De bewindvoerder gaat ook over het beheer van de goederen. Bij het regelen van de financiële zaken van de betrokkene kan de bewindvoerder ook een belastingaangifte doen en (bijzondere) bijstand of huurtoeslag aanvragen.

Wie vraagt het bewind aan?

In eerste instantie vraagt de betrokkene zelf de maatregel aan. Verder kan een partner zo'n verzoek doen en ook familieleden tot in de vierde graad. Dat zijn ouders, grootouders, kinderen en kleinkinderen en ook de broers en zusters, ooms en tantes en neven en nichten.

Als degene om wie het gaat nog minderjarig is en onder gezag van een voogd staat, kan ook de voogd de maatregel aanvragen. Daarnaast kan de officier van justitie om het bewind verzoeken. Dat is van belang als er geen familie meer is die het verzoek kan doen of als de familie goede redenen heeft om het verzoek niet zelf te doen. De betrokkene zou hun dit bijvoorbeeld zo kwalijk kunnen nemen, dat dit de verhoudingen binnen de familie te zeer zou belasten. Dus alleen in uitzonderlijke gevallen zal de officier van Justitie een verzoek doen. Als (een deel van) iemands goederen onder bewind is gesteld, dan kan de bewindvoerder het mentorschap of curatele aanvragen.



Aan wie wordt het verzoek gericht

Een verzoek tot onderbewindstelling wordt gedaan bij de kantonrechter van de rechtbank in het rechtsgebied (arrondissement) waar degene woont, voor wie de beschermingsmaatregel wordt aangevraagd.

Een verzoek aan de kantonrechter kunt u zelf doen. U bent niet verplicht om daarvoor een advocaat in te schakelen. Voor het aanvragen zijn speciale formulieren. Daarin staat ook vermeld welke stukken u met de aanvraag mee moet zenden.

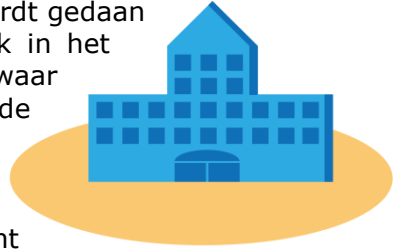

Wie kan bewindvoerder worden?

In principe kan iedereen die meerderjarig is en dat wil door de kantonrechter tot bewindvoerder worden benoemd. In alle gevallen geldt, dat de kantonrechter de uitdrukkelijke voorkeur van degene voor wie de maatregel is bedoeld, volgt, tenzij er gegronde redenen zijn om diegene niet te benoemen. De kantonrechter kan meer dan 1 persoon tot bewindvoerder benoemen.

De bewindvoerder mag zelf niet onder curatele staan en diens vermogen mag niet onder bewind zijn gesteld. Daarnaast geldt nog dat een bewindvoerder niet in staat van faillissement mag verkeren of dat ten aanzien van hem de schuldsaneringsregeling natuurlijke personen (WSNP) is toegepast.

Naast de mogelijkheid om een natuurlijk persoon als bewindvoerder te benoemen, kan de rechter ook een rechtspersoon benoemen (zoals De Visser & Kant).



Wat gebeurt er nadat u het verzoek hebt ingediend?

Als het verzoek is ontvangen, vraagt de kantonrechter op een zitting de mening van de partner en familieleden over de gevraagde maatregel. Dit geldt ook voor de voorgestelde bewindvoerder die zich schriftelijk tot zijn taak bereid heeft verklaard. De familieleden die schriftelijk hebben verklaard dat zij met de maatregel instemmen, worden in de regel niet meervoor de zitting opgeroepen.

Ook vraagt de kantonrechter wat de betrokkenen zelf van de maatregel vindt. Als de betrokkene zelf niet op de zitting kan verschijnen, kan de kantonrechter naar de instelling gaan, waar hij verblijft. Vindt de kantonrechter dat er genoeg redenen zijn voor de bewindvoeringsmaatregel, dan besluit hij tot onderbewind stelling.

Aan de behandeling zijn kosten (griffierechten) verbonden. De kantonrechter neemt uw verzoek pas in behandeling als de nota voor griffierechten is voldaan.



In de beslissing tot onderbewindstelling vermeldt de rechter wie de bewindvoerder is en welke goederen onder het bewind vallen. Als er nog geen definitieve bewindvoerder kan worden benoemd en iemand voorlopig die taak op zich wil nemen, kan de rechter een tijdelijke bewindvoerder benoemen. Meestal vallen alle goederen onder het bewind. Zeker als er "gewoon" onderbewindstelling is gevraagd, zonder aan te geven of het om alle goederen of een deel van de goederen gaat en de rechter het met de noodzaak voor deze omvang van bewind eens is. De maatregel gaat in op de dag nadat de rechterlijke beslissing verzonden is of aan de advocaat is verstrekt, of op een later tijdstip als dit in de beslissing is aangegeven.



Onder bewindstellingen worden per 1 jan 2015 in een centraal register opgenomen. Bij de onder het bewind staande goederen die in een openbaar register zijn opgenomen, wordt vermeld dat deze goederen onder bewind zijn gesteld. Het kan bijvoorbeeld gaan om een huis of een bedrijf. De bewindvoerder moet er voor zorgen dat dit in de openbare registers wordt vermeld. Gaat de onder bewind gestelde rechtshandelingen aan, dan kan de bewindvoerder deze per 1 jan 2015 ongedaan maken.

Hoger beroep

Als u de maatregel hebt gevraagd en u bent het niet eens met de beslissing van de rechter, kunt u in hoger beroep gaan. Dat geldt ook voor iedereen die een afschrift van de beslissing van de rechter heeft ontvangen. Dat zijn zowel belanghebbenden die op de zitting zijn verschenen, als belanghebbenden aan wie een afschrift van het verzoekschrift is gestuurd, maar niet op de zitting zijn verschenen. Als één van deze belanghebbenden in hoger beroep wil gaan, moet hij dat binnen drie maanden na de dag van de uitspraak doen. Als een andere belanghebbende in hoger beroep wil gaan, moet hij dat binnen 3 maanden nadat hij de beslissing op een andere manier heeft vernomen. Een belanghebbende is in ieder geval iemand op wiens rechten of verplichtingen de procedure rechtstreeks betrekking heeft. Belanghebbenden zijn ook de partner en de kinderen van degene om wiens bewind het gaat. Zijn die er niet, dan zijn ouders, broers en zusters belanghebbenden. Voor een hoger beroep tegen een beslissing van de kantonrechter moet u naar het gerechtshof. Voor een hoger beroep moet u altijd een advocaat inschakelen.



Kosten

Een gerechtelijke procedure kost geld. Voor een verzoek aan de kantonrechter betaald u een bijdrage in de kosten van de rechtspraak; de griffierechten.

Kunt u de kosten niet (helemaal) betalen, dan kunt u in een aantal gevallen in aanmerking komen voor gesubsidieerde rechtsbijstand. Dit betekent dat de overheid een deel van de kosten voor haar rekening neemt. U betaald dan wel een eigen bijdrage.

Hoe hoog die eigen bijdrage is, hangt af van uw inkomen en vermogen. Het juridische loket of De Visser & Kant kunnen u meer vertellen over gesubsidieerde rechtsbijstand. Ook kunt u meer informatie vinden op www.rijksoverheid.nl of www.rechtspraak.nl (naar de rechter > kosten van een procedure).



Wat zijn de taken van een bewindvoerder?

De bewindvoerder behartigt iemands financiële belangen. De bewindvoerder maakt kort na zijn benoeming een lijst met een ontvangst hierover van de griffie een bericht. Een kopie van deze boedelbeschrijving stuurt de bewindvoerder naar de rechtbank, sector kanton.

Ook moet de bewindvoerder ervoor zorgen dat bij de goederen die in een openbaar register zijn opgenomen, bijvoorbeeld een huis, de bewindvoering en de naam van de bewindvoerder worden vermeld. Op de internetsite www.rechtspraak.nl kunt u aanvullende informatie vinden over de taken van de bewindvoerder.



Hoofdtak

De hoofdtak van de bewindvoerder is het beheren van alles wat onder bewind is gesteld. Dat wil zeggen, dat hij ervoor moet zorgen dat alles wat onder bewind is gesteld in stand blijft en goed geëxploiteerd. Bovendien moet hij er de administratie over voeren. Zo moeten gelden goed worden belegd, rente op tijd worden bijgeschreven en een huis op tijd worden geschilderd. Tot de gewone werkzaamheden tijdens het bewind behoort ook het regelen van de financiële huishouding van de betrokkene. Hieronder valt bijvoorbeeld belastingaangifte doen, maar ook het aanvragen van (bijzondere) bijstand, huurtoeslag of een persoonsgebonden budget (PGB).

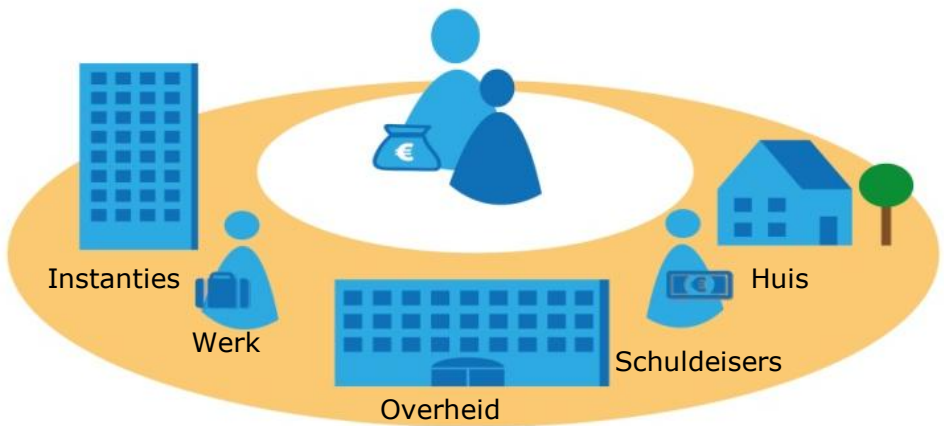

Ook moet de bewindvoerder ervoor zorgen dat de inkomsten van degene voor wie het bewind geldt in de eerste plaats worden gebruikt voor zijn verzorging. Wanneer de betrokkene wil beschikken –zoals de wet dat noemt– over iets dat onder bewind is gesteld, moet hij de medewerking hebben van de bewindvoerder. De betrokkene kan een goed dat onder bewind staat bijvoorbeeld niet geldig verkopen. Wil de bewindvoerder voor zo'n handeling geen toestemming geven, dan is het mogelijk dat de kantonrechter op verzoek van de betrokkene daarvoor toch vervangende toestemming geeft. Dat kan per brief aan de kantonrechter worden gevraagd.

Machtiging

Wil de bewindvoerder zelf over goederen die onder bewind vallen beschikken (verkopen of bewaren), dan moet hij daarvoor toestemming hebben van degene voor wie het bewind is ingesteld. Dat geldt bijvoorbeeld ook voor het sluiten van een lening en het treffen van een schikking over een geldvordering. Wil of kan de betrokkene daarvoor geen toestemming geven, dan kan de bewindvoerder aan de kantonrechter om toestemming vragen. Dit kan eveneens per brief aan de kantonrechter worden gevraagd.

De kantonrechter kan zo ook voor telkens terugkerende lasten (zoals reiskosten) eenmalig toestemming geven.

De rechter die het bewind instelt, kan overigens meteen daarvoor een doorlopende machtiging geven aan de bewindvoerder. De rechter kan aan die machtiging voorwaarden verbinden.

Belangen van derden

Het bewind is bedoeld om mensen te beschermen die onvoldoende voor zichzelf kunnen zorgen en om misbruik van hen te voorkomen. Het bewind is bedoeld om er voor te zorgen dat het geld van degene voor wie de maatregel is ingesteld niet 'stil ligt', maar op een goede manier wordt beheerd. Mensen voor wie bewind is ingesteld zijn net als iedere meerderjarige volledig aansprakelijk voor de schade die het gevolg is van een onrechtmatige daad van hen.

Voorbeeld

Een onrechtmatige daad is bijvoorbeeld het doen van iets dat inbreuk maakt op het recht van een ander. De schade die daar het gevolg van kan zijn, kan zowel financieel als niet-financieel van aard zijn. Niet-financiële schade is bijvoorbeeld verdriet of gederfde levensvreugde.



Einde van de maatregel

De maatregel eindigt, als de persoon om wie het gaat weer zelf de belangen kan behartigen. In zo'n geval moet de kantonrechter de onderbewindstelling wel eerst opheffen. De rechter doet dit als de redenen voor de maatregel er niet meer zijn. Dus als degene aan wie de maatregel is opgelegd, weer zelf, eventueel met de hulp van anderen, de eigen belangen kan behartigen. De maatregel eindigt ook als de persoon voor wie de maatregel is bedoeld, overlijdt.

Als de rechter het bewind voor een bepaalde periode heeft uitgesproken, eindigt die maatregel als die periode voorbij is. Verder eindigt de onderbewindstelling als die vervangen wordt door curatelenstelling. Voor de opheffing van de onderbewindstelling moet een verzoek bij de kantonrechter worden gedaan.

Wanneer er niets anders is geregeld, ligt het in het verlengde van de verantwoordelijkheden van de bewindvoerder voor de hand dat hij, bij overlijden van de betrokkene, de begrafenis of crematie regelt. Met name wanneer de betrokkene geen partner of familie heeft. De taak van de bewindvoerder eindigt bij het opheffen van de maatregel. Andere redenen voor de beëindiging van hun taak zijn het overlijden of het ontslag van de bewindvoerder.

Financiële vergoeding



De bewindvoerder kan een vergoeding krijgen voor hun werkzaamheden. In ieder geval heeft men recht op de 'wettelijke beloning' van vijf procent van de netto opbrengst (bijvoorbeeld rente of dividend en opbrengsten uit vruchtgebruik) van alles wat onder bewind valt. De rechter kan afhankelijk van de omstandigheden (omvang van het werk, relatie tot het familielid) een hogere vergoeding vaststellen. Voor professioneel bewind zijn er maximum tarieven afgesproken.

Die vergoeding moet worden betaald door degene voor wie het bewind is ingesteld.



Wat kan De Visser & Kant voor u betekenen

De Visser & Kant verzorgt de bewindvoering van de betrokkene, vanaf het eerste contact regelt De Visser & Kant alles met betrekking tot de aanvraag van het bewind bij de kantonrechter. Na de uitspraak van de kantonrechter verzorgt De Visser & Kant alle inschrijvingen bij de verschillende instanties, de bedrijven worden aangeschreven en alle financiële verplichtingen worden voor u afgehandeld.

Als betrokkene hoeft u dus niet de gehele procedure te starten. De Visser & Kant een ontvangt een financiële vergoeding overeenkomstig de richtlijnen van het LOVCK. Heeft u zelf onvoldoende financiële middelen dan wordt er mogelijk bijzondere bijstand aangevraagd om de kosten voor het bewind te voldoen.



Nodig ons dus uit voor een aanmeldgesprek, dan kan na de uitspraak van de rechter de bewindvoering starten. Kijk voor meer informatie op www.devisser-kant.nl Mail ons op info@devisser-kant.nl Of bel ons op. We zijn telefonisch bereikbaar tussen 13.00 en 15.00 op 0183-511597

Vragen of meer informatie

www.rechtspraak.nl
www.rijksoverheid.nl
www.juridischloket.nl



